



Información nuevo Parque Vinya del Sastret

Aprobado sin información pública y sin dar cuenta a los grupos municipales de la oposición.

A finales de agosto detectamos, entrando en la web de la Generalitat, que la Junta de gobierno del ayuntamiento de St. Esteve había aprobado el 29 de julio hacer un **Parque de 10.776 m2. por un valor de 2.615.540 euros, situado junto al colegio Vinya del Sastret, la red eléctrica aérea de alta tensión y la antena base de telefonía móvil.** En esa fecha de vacaciones lo publicaron, por obligación legal, en el Diario Oficial de la Generalitat. Dos días antes de esta aprobación hubo un Pleno de toda la Corporación Municipal y el alcalde no informó del asunto.

Dada el valor del proyecto y la importancia del asunto, la Entesa solicitamos por la vía de urgencia ver el Proyecto, teniendo acceso al mismo el día 8 de septiembre, último día legal de exposición pública para ver la documentación.

En la Memoria del proyecto lo justifican diciendo que es el inicio de la recuperación pública del sector del torrente de Ca n'Estella hasta el barrio de La Gleva, sin embargo como puede verse el proyecto está a un kilómetro, en una colina alejada, del torrente el cual nace a la altura de la Plaza de la Constitución. Esto solo es una justificación, y que al final no se hace nada en el torrente de Ca n'Estella y el proyecto se ciñe solo al espacio adjunto al colegio.

El proyecto presenta el Presupuesto ordenado en cuatro apartados:

- Aparcamiento para unos 160 coches.
- Accesos y juegos.
- Rampa de accesos
- Gradas y pérgola.

El proyecto pretende hacer el parking para el colegio y al mismo tiempo ser un lugar lúdico para otras actividades al aire libre. Sin embargo, puede que no sea el lugar más adecuado, para hacer las actividades lúdicas con pretensión de que al mismo tiempo sea un parque y menos con sus características estrambóticas de diseño, lo cual lo encarece volviéndose a repetir los errores del proyecto "Forum Jove" que ha habido que paralizar. Todo ello, gastando el dinero que el ayuntamiento no tiene, dado sus costos en tiempos de crisis y olvidando las necesidades de los barrios y su población.

A continuación adjuntamos un resumen fotográfico del Proyecto y de su ubicación, así como de la impugnación, hecha por la Entesa, de un plano del torrente ya que no representa la situación actual del mismo.

Sant Esteve Sesrovires, 9 de septiembre del 2009

Ubicación del Parque

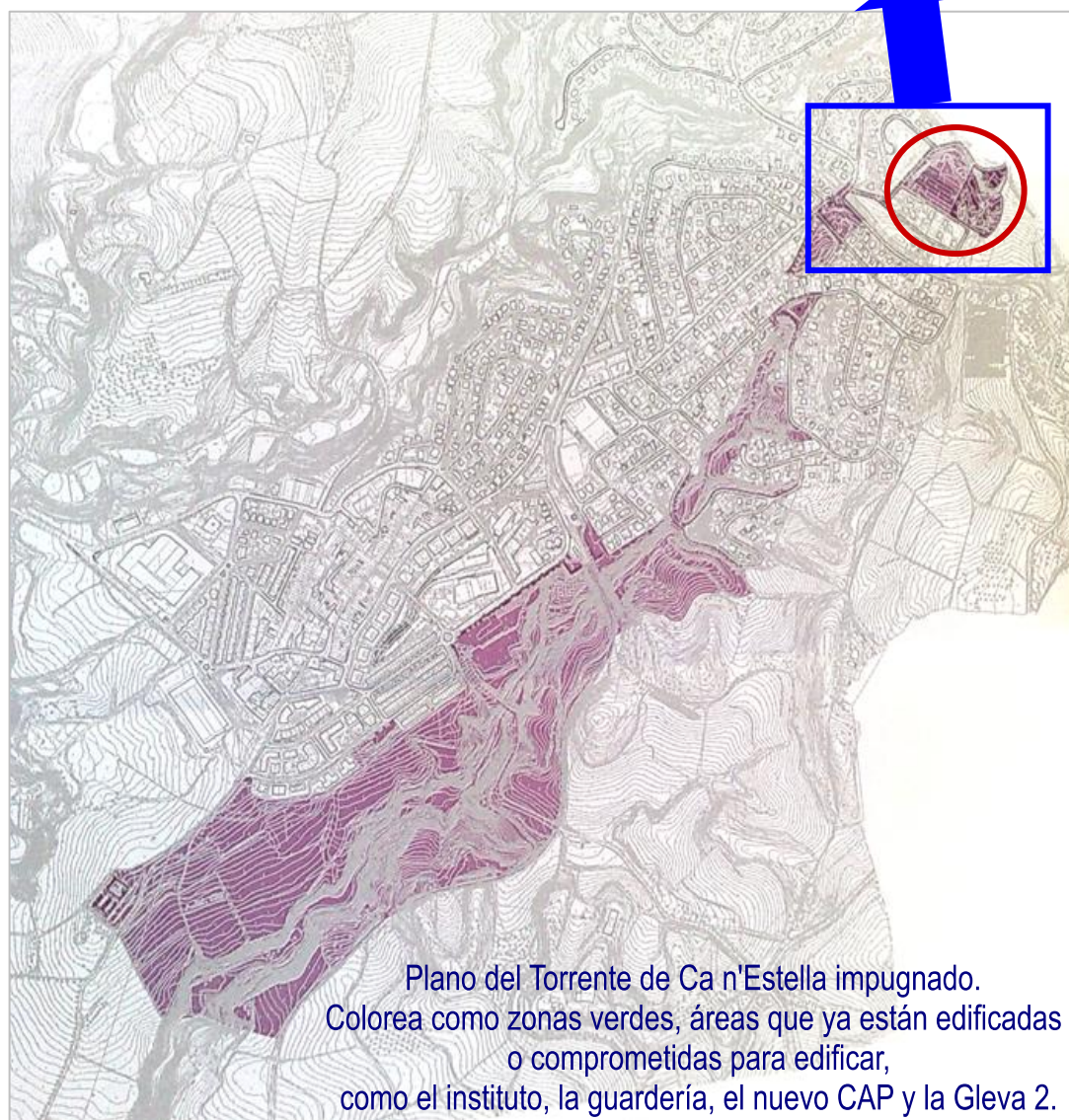
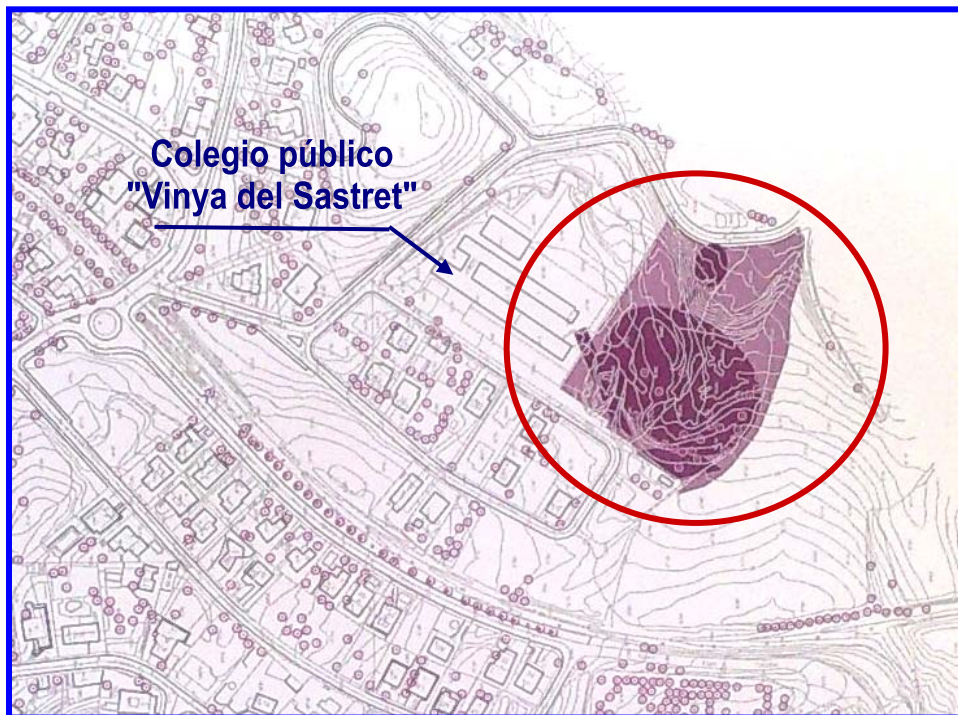

Proyecto del Parque

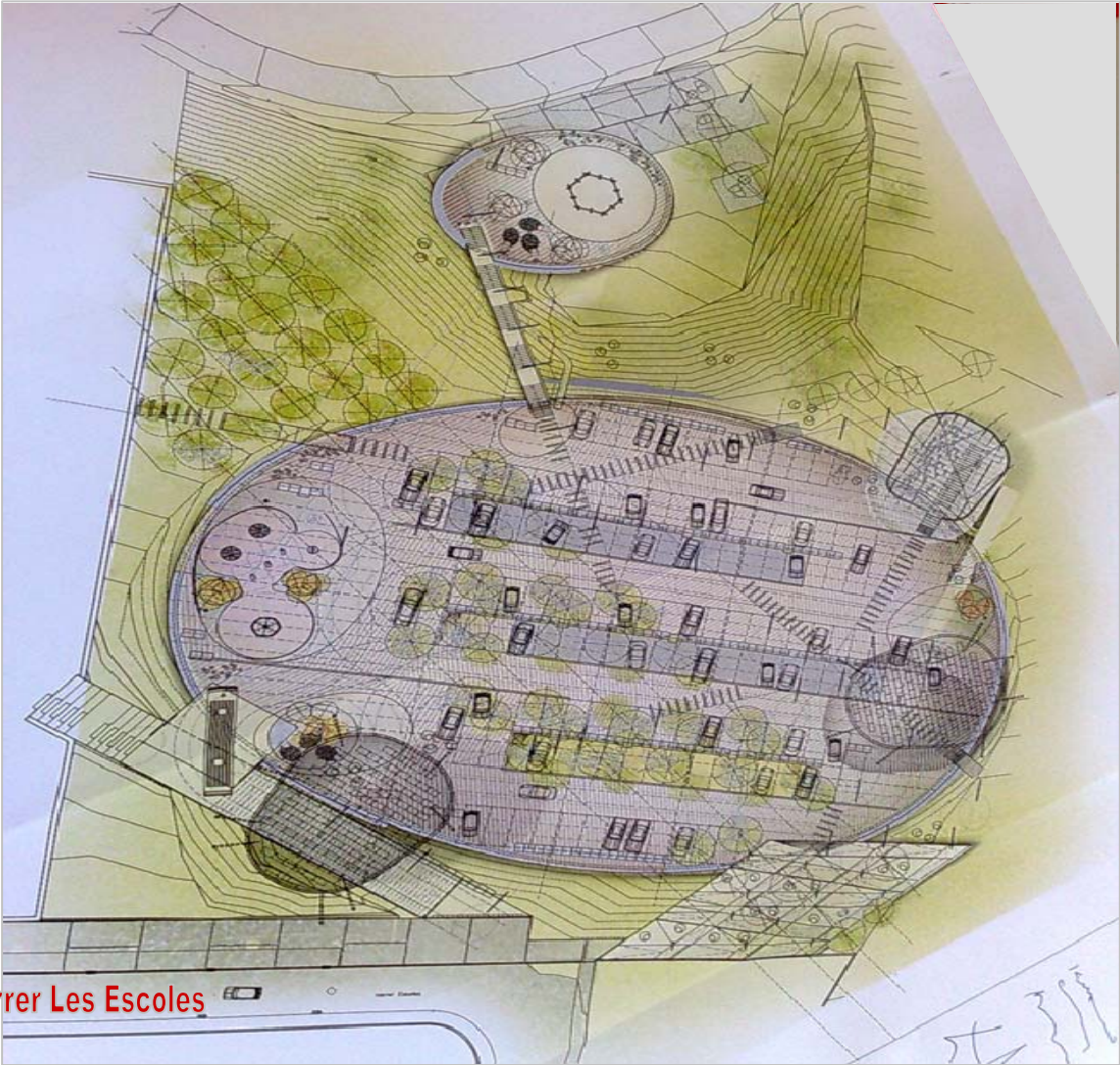

Carrer Les Escoles

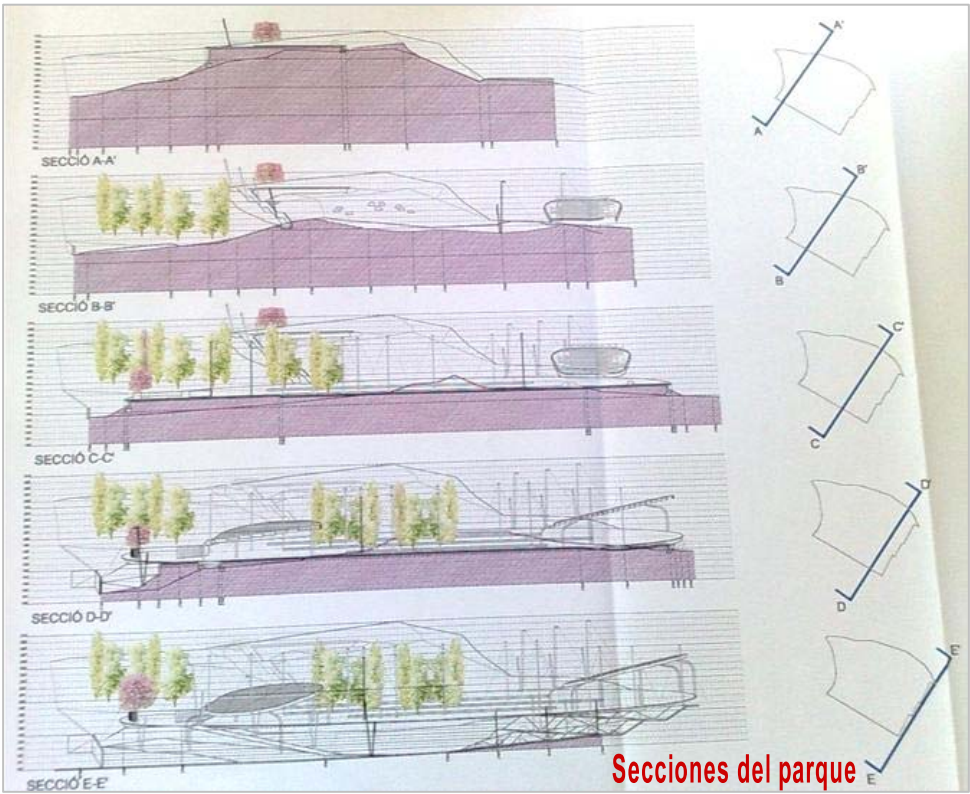

Secciones del parque

Fotos de la zona del Parque



Jordi BORRELL ALONSO, amb DNI. 38.474.6XX-T i domicili a Sant Esteve Sesrovires (Barcelona), C/de la Creu, nº XX telèfon 93.771.44.XX, com regidor i portaveu del grup municipal de l'ENTESA PER SANT ESTEVE i

Andrés GARCIA DEL FRESNO, amb DNI. 39.632.4XX-C amb domicili a Sant Esteve Sesrovires (Barcelona), Av. Francesc Macià, XX i telèfon 93.771.32.XX, com coordinador de l'ENTESA PER SANT ESTEVE.

Exponemos:

Que hoy hemos visto la documentación del proyecto Parc Vinya del Sastret, aprobada por la Junta del gobierno local el 29-07-2009 y publicada en el DOGC nº 5435 del 4-08-2009.

El expediente aprobado dice, que el proyecto es un primer paso de conexión y reordenación del torrente de Ca n'Estella para ponerlo a disposición de los vecinos. Para ello se adjunta en la documentación un plano de todo el ámbito del Torrente de Ca n'Estella y las áreas verdes anexas al mismo.

Que dicho plano anexo es incorrecto, ya que las zonas verdes del Torrente de Ca n'Estella y sus áreas contiguas, todas ellas sombreadas en otro color no se ajustan a la realidad, ya que aparecen como zonas verdes o a desarrollar áreas que actualmente están desarrolladas como son el Instituto y la Llar d'infants, asimismo ocurre con el área aprobada para hacer el nuevo CAP e incluso con la zona prevista en el Avance del POUM para desarrollar el barrio de La Gleva 2.

Como dicho plano forma parte de la documentación, para incidir en la necesidad y objetivo del Parc Vinya del Sastret,

Solicitamos:

Que se modifique dicho plano de las áreas del torrente de Ca n'Estella y sus zonas contiguas con el fin de no llevar a confusiones de la bondad del proyecto del Parc Vinya del Sastret.

Jordi Borell Alonso
Portaveu de l'Entesa per St. Esteve-EPM

Sant Esteve Sesrovires 8 de septiembre del 2009

Coordinador de l'Entesa per Sant Esteve-EPM